

CENTRO DE INVESTIGACIÓN CIENTÍFICA DE YUCATÁN A.C.
NOTAS A LOS ESTADOS FINANCIEROS

NOTAS DE DESGLOSE

NOTAS AL ESTADO DE SITUACIÓN FINANCIERA

➤ **Activo**

❖ **Efectivo y Equivalentes**

El efectivo y equivalentes de efectivo comprenden el efectivo en caja y depósitos bancarios en cuentas de cheques e inversiones disponibles a la vista de alta liquidez, que son fácilmente convertibles en efectivo y que están sujetas a un riesgo poco significativo de cambios en valor.

Los depósitos en fondos de terceros se integran por recursos otorgados, en su mayoría, por el Consejo Nacional de Ciencia y Tecnología a través de sus diversos fondos formalizados por convenios para el desarrollo específico de proyectos de investigación.

Al 30 de septiembre de 2023 y 2022 el rubro se integra como sigue:

| Concepto | 2023 | 2022 |
|---|---------------------|---------------------|
| Efectivo | 78,175.0 | 85,500.0 |
| Bancos - Tesorería | 1,433,063.0 | 370,258.0 |
| Inversiones Temporales (hasta 3 meses) | 44,741,899.0 | 49,247,757.0 |
| Subtotal de Efectivo | 46,253,137.0 | 49,703,515.0 |
| Depósitos en Fondos de Terceros y Otros | 19,634,032.0 | 25,205,369.0 |
| Total de Efectivo y Equivalentes | 65,887,169.0 | 74,908,884.0 |

Las inversiones en valores corresponden a instrumentos gubernamentales y se registran al costo de adquisición y se ajustan a su valor de mercado. Los intereses obtenidos se reconocen sobre bases acumuladas y aquellos derivados de recursos fiscales, son reintegrados a la Tesorería de la Federación.

Los Depósitos en Fondos de Terceros y Otros están restringidos y son los que se reciben del CONACYT y otras instituciones para ser aplicados solamente en estudios e investigaciones específicas, asume la responsabilidad del correcto uso y administración para los fines de cada proyecto, registra los recursos recibidos como pasivos en el rubro de proyectos por realizar, las erogaciones realizadas por cada proyecto se registran como otros derechos a recibir bienes o servicios en tanto son aprobados por los fondos y a su aprobación se disminuyen de proyectos por realizar, las adquisiciones de activos fijos que efectúa para la realización de los proyectos se registran como aportación al patrimonio.

❖ **Derechos a Recibir Efectivos y Equivalentes**

A corto Plazo

Se registran al valor original, que es el mismo de recuperación. Se tiene la política de efectuar estudios para determinar la necesidad de crear una estimación para cuentas de dudosa recuperación, previa autorización del Comité de Cancelación de Adeudos.

En 2023 principalmente se integra por el pago pendiente de recibir por ministración por el apoyo a proyecto de investigación por parte del Consejo Nacional de Humanidades, Ciencia y Tecnología por un importe de \$393,000.00 de pesos; en 2022 la cuenta principal se integra por los servicios del Laboratorios de Gembios al Cliente Mezcales Casa Armando por \$104,400.0 pesos.

Septiembre 2023

| Concepto | Fiscales y propios | Conacyt | Terceros | Total |
|----------------------------------|--------------------|------------|------------|--------------------|
| Cuentas por Cobrar a Corto Plazo | 555,179.0 | 0.0 | 0.0 | 555,179.0 |
| Fondos a Rendir | 557,353.0 | 0.0 | 0.0 | 557,353.0 |
| Deudores Diversos | 321,762.0 | 0.0 | 0.0 | 321,762.0 |
| Total | 1,434,294.0 | 0.0 | 0.0 | 1,434,294.0 |

Septiembre 2022

| Concepto | Fiscales y propios | Conacyt | Terceros | Total |
|----------------------------------|--------------------|------------|------------|--------------------|
| Cuentas por Cobrar a Corto Plazo | 571,063.0 | 0.0 | 0.0 | 571,063.0 |
| Fondos a Rendir | 657,043.0 | 0.0 | 0.0 | 657,043.0 |
| Deudores Diversos | 68,589.0 | 0.0 | 0.0 | 68,589.0 |
| Total | 1,296,695.0 | 0.0 | 0.0 | 1,296,695.0 |

Por vencimiento al 30 de septiembre de 2023:

| Concepto | 90 días | 180 días | Menor o Igual 365 días | Más de 365 días | Total |
|----------------------------------|------------------|----------------|---------------------------|--------------------|------------------|
| Cuentas por Cobrar a Corto Plazo | 555,179.0 | 0.0 | 0.0 | 0.0 | 230,926.0 |
| Fondos a Rendir | 0.0 | 0.0 | 50,097.0 | 507,256.0 | 557,353.0 |
| Deudores Diversos | 309,537.0 | 0.0 | 0.0 | 12,225.0 | 321,762.0 |
| Total | 863,710.0 | 1,006.0 | 50,098.0 | 519,480.0 | 810,825.0 |

❖ **Derechos a Recibir Bienes o Servicios**

A corto Plazo

Corresponde principalmente al monto de las erogaciones realizadas para el desarrollo de proyectos específicos de recursos de Conacyt y de Terceros, que están pendientes de la aprobación de la rendición de cuentas de los bienes y gastos efectuados en los proyectos de investigación.

| Concepto | 30 de septiembre 2023 | 30 de septiembre 2022 |
|-----------------------|-----------------------------|-----------------------------|
| Depósitos en Garantía | 0.0 | 0.0 |
| Proyectos Conacyt | 8,774,604.0 | 50,141,962.0 |
| Proyectos de Terceros | 30,377,088.0 | 30,230,091.0 |
| Total | 39,151,692.0 | 80,372,053.0 |

El detalle de los gastos ejercidos por tipo de fondo que integran los proyectos Conacyt y de terceros al 30 de junio de 2023 es el siguiente.

| Tipo de Proyecto y Fondo | No. De proyectos | 30 de septiembre de 2023 |
|------------------------------|------------------|-----------------------------|
| Proyectos Conacyt | 20 | 8,774,604.0 |
| FOMIX | 1 | 2,341,177.0 |
| PROGRAMAS NACIONALES ESTRAT. | 19 | 6,433,427.0 |
| Proyectos Terceros | 15 | 30,377,088.0 |
| CENTROS PÚBLICOS | 10 | 19,641,665.0 |
| INTERNACIONAL | 3 | 1,246,922.0 |
| OTROS | 2 | 9,488,501.0 |

❖ **Derechos a Recibir Efectivos y Equivalentes, Bienes o Servicios**

A Largo Plazo

Corresponde principalmente a derechos a recibir recursos de proyecto de investigación y a depósitos en garantía para recibir servicios.

Al 30 de septiembre de 2023.

| Concepto | Propios | Conacyt | Terceros | Total |
|----------------------------------|------------------|------------|------------------|------------------|
| Cuentas por Cobrar a Largo Plazo | 0.0 | 0.0 | 261,536.0 | 261,536.0 |
| Depósitos en Garantía | 105,873.0 | 0.0 | 0.0 | 105,873.0 |
| Total | 105,873.0 | 0.0 | 261,536.0 | 367,409.0 |

Al 30 de septiembre de 2022.

| Concepto | Propios | Conacyt | Terceros | Total |
|----------------------------------|------------------|------------|------------------|------------------|
| Cuentas por Cobrar a Largo Plazo | 0.0 | 0.0 | 261,536.0 | 261,536.0 |
| Depósitos en Garantía | 105,873.0 | 0.0 | 0.0 | 105,873.0 |
| Total | 105,873.0 | 0.0 | 261,536.0 | 367,409.0 |

❖ **Bienes Disponibles para su Transformación o Consumo (Inventarios)**

Representa material de papelería y de fotocopiado, principalmente; los cuales son para consumo de la Entidad y valuados al costo por el método de promedios.

❖ **Inversiones Financieras a largo Plazo**

| Concepto | 2023 | 2022 |
|---|----------------|----------------|
| Acciones en empresa de vinculación | 8,000.0 | 8,000.0 |
| Total de Inversiones a largo plazo | 8,000.0 | 8,000.0 |

La participación en acciones (8.0% del capital inicial de la sociedad), tiene como propósito, vincular los productos científicos que se generen en esta entidad bajo el amparo de la Ley de Ciencia y Tecnología que señala, entre otros aspectos: “. Los centros públicos de investigación podrán crear unidades de vinculación y transferencia de conocimiento”. “y estas podrán constituirse mediante la figura jurídica que mejor convenga para sus objetivos”.

❖ **Bienes Muebles, Inmuebles e Intangibles**

Los Bienes Muebles se integran como sigue:

| Concepto | 30 de septiembre 2023 | 30 de septiembre 2022 |
|--|-----------------------|-----------------------|
| Equipo de laboratorio | 343,037,397.0 | 350,075,289.0 |
| Mobiliario y equipo educacional y recreativo | 5,693,490.0 | 5,693,490.0 |
| Mobiliario y equipo de administración | 82,554,825.0 | 86,344,417.0 |
| Equipo de transporte | 9,733,869.0 | 9,733,869.0 |
| Maquinaria, otros equipos y herramientas | 39,693,959.0 | 40,017,141.0 |
| Total Bienes Muebles | 480,713,540.0 | 491,864,206.0 |

Producto de la conciliación contable-física se reporta el avance al 30 de septiembre de 2023

| Registro Contable | Actualización Acumulada | Monto Original de Inversión | Valor de la Relación de Bienes Muebles | Diferencia |
|-------------------|-------------------------|-----------------------------|--|------------|
| 480,713,540.0 | 82,541,065.0 | 398,172,475.0 | 398,172,475.0 | - |

Los Bienes Inmuebles se integran como sigue:

| Concepto | 30 de septiembre de 2023 | 30 de septiembre 2022 |
|--|--------------------------|-----------------------|
| Edificios | 323,102,959.0 | 316,118,645.0 |
| Terreno | 278,363,610.0 | 257,681,564.0 |
| Subtotal de Bienes Inmuebles | 601,466,569.0 | 573,800,209.0 |
| Construcciones en proceso en bienes propios | 1,399,604.0 | 1,399,604.0 |
| Subtotal de Construcciones en Proceso | 1,399,604.0 | 1,399,604.0 |
| Total Bienes Inmuebles, Infraestructura Y Construcciones en Proceso | 602,866,173.0 | 575,199,813.0 |

Producto de la conciliación contable-física se reporta el avance al 30 de septiembre de 2023

| Registro Contable | Actualización Acumulada | Monto Original de Inversión | Valor de la Relación de Bienes Inmuebles | Diferencia |
|-------------------|-------------------------|-----------------------------|--|------------|
| 601,466,569.0 | 131,329,963.0 | 470,136,606.0 | 470,136,606.0 | - |

Los Intangibles se integran como sigue:

| Concepto | 30 de septiembre 2023 | 30 de septiembre 2022 |
|---------------------------------|-----------------------|-----------------------|
| Gastos de Instalación | 18,570,222.0 | 18,570,222.0 |
| Software Administrativo | 3,564,814.0 | 3,564,814.0 |
| Patentes, marcas y derechos | 113.0 | 102.0 |
| Total Bienes Intangibles | 22,135,149.0 | 22,135,138.0 |

Depreciaciones y amortizaciones

| Concepto | 30 de septiembre 2023 | 30 de septiembre 2022 |
|-----------------------------|-----------------------|-----------------------|
| Depreciación y Amortización | 571,135,597.0 | 543,513,821.0 |

La depreciación y amortización se calculan conforme al método de línea recta, con base en la vida útil de los activos, aplicando las siguientes tasas:

| Concepto | Porcentaje |
|-----------------------------------|------------|
| Edificios | 5.0% |
| Mobiliario y equipo de oficina | 10.0% |
| Maquinaria, equipo e instrumentos | 10.0% |
| Equipo de laboratorio | 10.0% |
| Equipo de computo | 30.0% |
| Equipo de transporte | 25.0% |
| Equipo de telecomunicaciones | 10.0% |
| Equipo de seguridad | 10.0% |
| Gastos de instalación | 5.0% |

Las patentes, marcas y derechos, están conformadas por: 35 patentes, 27 marcas, 1 diseño industrial, 7 secretos industriales, 40 derechos de autor y 3 títulos de obtentor, con un valor de un peso.

Los gastos del desarrollo de los proyectos de investigación se encuentran contabilizados en las cuentas de resultados en los ejercicios en que se incurrieron. Las marcas, patentes, y derechos de propiedad de la entidad se registran en libros como activo intangible con valor de un peso, a falta de su valor comercial, en virtud de no tener a la fecha de los estados financieros, beneficios identificados con los mismos.

❖ Estimaciones y Deterioros

Las cuentas deudoras de acuerdo a su antigüedad, se dan seguimiento a través del Comité para la Cancelación de Adeudos, por lo que no se presentan estimaciones, sino se resuelve o en su caso se autoriza la cancelación de las mismas.

Para los activos fijos está el Comité de Bienes Muebles y anualmente se presenta el programa, el cual se sustenta mediante dictámenes y se aprueba en su caso la desincorporación, por lo que no se establece estimaciones, sino se procede a la baja directa, con el soporte del dictamen, aprobación del comité y acta de desincorporación.

➤ **PASIVO**

❖ **Cuentas por Pagar a Corto Plazo**

Se integra por pasivos con vencimiento a un mes como sigue:

| Concepto | 30 de septiembre 2023 | 30 de septiembre 2022 |
|--|-----------------------|-----------------------|
| Servicios Personales por Pagar C.P. | 1,181,434.0 | 0.0 |
| Proveedores | 1,248,273.0 | 799,949.0 |
| Retenciones y Contribuciones por pagar | 28,047,024.0 | 7,358,196.0 |
| Otras cuentas por pagar | 630,450.0 | 302,952.0 |
| Total | 31,107,181.0 | 8,461,097.0 |

El saldo presentado en el rubro de Otras Cuentas por Pagar se integra por los rendimientos de recursos fiscales por enterar, así como por los reintegros de economías a la TESOFE.

Las Retenciones y contribuciones por pagar al 30 de septiembre de cada año se integran de la siguiente manera:

| Concepto | 2023 | 2022 |
|---|-------------|-------------|
| Impuesto sobre salarios | 3,042,470.0 | 3,197,875.0 |
| Impuesto sobre la renta | 24,193.0 | 13,510.0 |
| IVA por pagar | 0.0 | 92,855.0 |
| ISR de honorarios asimilables | 668.0 | 4,953.0 |
| ISR retenido sobre honorarios | 1,836.0 | 5,137.0 |
| IVA retenido sobre honorarios | 1,957.0 | 20,662.0 |
| IVA retenido sobre autotransporte | 0.0 | 1,715.0 |
| Retenciones Por Crédito de vivienda | 545,097.0 | 536,283.0 |
| Pensiones Alimenticias | 26,271.0 | 4,769.0 |
| 5% al millar inspección y vigilancia | 113.0 | 1.0 |
| ISR Retenido 1.25% RESICO | 61.0 | 1,926.0 |
| FONACOT | 0.0 | 70,251.0 |
| Fondo de ahorro | 688,929.0 | 0.0 |
| Devolución de préstamo al fondo de ahorro | 94,683.0 | 0.0 |
| Otras retenciones de nómina | 1.0 | 384,973.0 |
| Aportaciones voluntarias al SAR | 1,000.0 | 1,000.0 |
| Retenciones cuotas IMSS | 233,386.0 | 232,623.0 |
| Retenciones cuotas cesantía y vejez | 166,618.0 | 164,995.0 |
| Cuotas IMSS patronal | 1,075,629.0 | 1,053,986.0 |
| Cuotas cesantía y vejez patronal | 465,500.0 | 463,309.0 |
| Cuotas INFONAVIT patronal | 741,863.0 | 735,831.0 |

| Concepto | 2023 | 2022 |
|--|---------------------|--------------------|
| Cuotas SAR patronal | 297,691.0 | 294,332.0 |
| IVA Traslado | 0.0 | 77,209.0 |
| Impuesto S/Erogaciones por Remun. al Trab. Personal Sub. | 20,639,058.0 | 0.0 |
| Total | 28,047,024.0 | 7,358,196.0 |

❖ **Pasivos Diferidos y Otros.**

Al 30 de septiembre de 2023, se integra como sigue:

| Concepto | Propios | Conacyt | Terceros | Total |
|---------------------------------------|--------------------|------------|------------|--------------------|
| Ingresos Cobrados por Adelantado C.P. | 1,185,618.0 | 0.0 | 0.0 | 1,185,618.0 |
| Total | 1,185,618.0 | 0.0 | 0.0 | 1,185,618.0 |

Al 30 de septiembre del 2022, se integra como sigue:

| Concepto | Propios | Conacyt | Terceros | Total |
|---------------------------------------|--------------------|------------|------------|--------------------|
| Ingresos Cobrados por Adelantado C.P. | 1,629,308.0 | 0.0 | 0.0 | 1,629,308.0 |
| Total | 1,629,308.0 | 0.0 | 0.0 | 1,629,308.0 |

❖ **Fondos y Bienes de Terceros en Administración y/o Garantía.**

Se integra como sigue:

| | 30 de septiembre 2023 | 30 de septiembre 2022 |
|--------------------|-----------------------|-----------------------|
| Fondos en Garantía | 8,041.0 | 5,000.0 |
| Proyectos CONACYT | 25,643,171.0 | 67,743,900.0 |
| Otros Proyectos | 33,367,284.0 | 37,802,582.0 |
| Total | 59,018,496.0 | 105,551,482.0 |

En referencia a los proyectos Conacyt y otros proyectos, el saldo al 30 de septiembre de 2023 se integra por 39 proyectos de los diversos Fondos Conacyt y 25 proyectos de otras fuentes de recursos, principalmente como participantes de proyectos de otros Centros Públicos.

Se integra como sigue:

| Tipo de Proyecto y Fondo | No. De proyectos | Saldo al 30 de septiembre de 2023 |
|------------------------------|------------------|-----------------------------------|
| Proyectos Conacyt | 39 | 25,643,172.0 |
| FOMIX | 1 | 3,105,360.0 |
| PROGRAMAS NACIONALES ESTRAT. | 37 | 22,537,811.0 |
| OTROS | 1 | 1.0 |
| Proyectos Terceros | 25 | 33,367,283.0 |
| CENTROS PÚBLICOS | 13 | 30,400,233.0 |
| INTERNACIONAL | 7 | 2,722,242.0 |
| OTROS | 5 | 244,808.0 |

NOTAS AL ESTADO DE ACTIVIDADES

➤ Ingresos de Gestión

Los ingresos propios se reconocen cuando han sido prestados los servicios o enajenado los bienes contratados con terceros, al 30 de septiembre asciende a un importe de \$5,776,482.0 pesos.

➤ Transferencias, Asignaciones, Subsidios y Otras Ayudas

Los subsidios para operación recibidos del Gobierno Federal se reconocen con base en la asignación original y/o modificada, calendarizada por parte de la TESOFE, acreditándose a la cuenta de "Subsidios y transferencias corrientes" por un monto de \$221,680,713.0 pesos.

➤ Otros Ingresos y Beneficios

Los Otros ingresos corresponden \$1,448,217.0 pesos por concepto de Productos financieros y \$64,927.0 pesos en el concepto de otros ingresos, originados principalmente por las ventas de bienes promocionales del área de comunicación institucional, ejecución de penas convencionales, entre otros; generando un total al 30 de septiembre de \$1,513,143.0 pesos.

➤ Gastos y Otras Pérdidas

Los egresos son reconocidos sobre la base de devengado, cuando los mismos son incurridos o conocidos principalmente para Servicios Personales y Gastos de Operación.

El importe correspondiente a los gastos de funcionamiento que se origina de servicios personales, asciende a \$171,508,565.0 pesos, cuyo monto más significativo lo integran \$69,580,072.0 pesos correspondientes a los sueldos y salarios del personal científico y administrativo. Los que se originan de servicios generales ascienden a \$27,696,758.0 pesos, cuyo monto más significativo lo integran los servicios básicos por \$7,051,462.0 pesos; finalmente los otros gastos que ascienden a \$23,581,575.0 el monto significativo lo integra la depreciación de bienes muebles por \$16,524,393.0 pesos.

NOTAS AL ESTADO DE VARIACIONES EN LA HACIENDA PÚBLICA

El patrimonio no restringido se integra por los resultados del ejercicio.

El patrimonio restringido se integra por los subsidios y donativos recibidos para la adquisición de bienes para proyectos o fines específicos.

De enero a septiembre de 2023 el incremento al patrimonio de la Entidad está representado principalmente por las aportaciones siguientes:

| Concepto | Total |
|---|------------------|
| Aportaciones fondos CONACYT | 99,880.0 |
| Aportaciones netas de otras instituciones | 256,547.0 |
| Recurso fiscal aportado por el Gobierno Federal | 0.0 |
| Total | 356,427.0 |

En el mismo periodo del 2022 las aportaciones fueron como sigue:

| Concepto | Total |
|---|------------------|
| Aportaciones fondos CONACYT | 924,073.0 |
| Aportaciones de otras instituciones | 72,846.0 |
| Recurso fiscal aportado por el Gobierno Federal | 0.0 |
| Total | 996,919.0 |

Al 30 de septiembre de 2023 y 2022, la Entidad no recibió recurso fiscal para inversión.

NOTAS AL ESTADO DE FLUJO DE EFECTIVO

➤ Efectivo y Equivalentes

El análisis de los saldos inicial y final que figuran en la última parte del Estado de Flujo de Efectivo en la cuenta de efectivo y equivalentes se integra de la siguiente manera:

| Concepto | 30 de septiembre 2023 | 30 de septiembre 2022 |
|--|-----------------------|-----------------------|
| Efectivo | 78,175.0 | 85,500.0 |
| Bancos - Tesorería | 1,433,063.0 | 370,258.0 |
| Inversiones Temporales (hasta 3 meses) | 44,741,899.0 | 49,247,757.0 |
| Depósitos en Fondos de Terceros y Otros | 19,634,032.0 | 25,205,369.0 |
| -Total de Efectivo y Equivalentes | 68,887,169.0 | 74,908,884.0 |

➤ **Bienes Muebles e Inmuebles Adquiridos**

Al 30 de septiembre de 2023 no se adquirieron bienes Inmuebles, se mantienen los trabajos preliminares del edificio de biotecnología, por lo que se tiene Obra en proceso por un importe de \$1,399,604.0 pesos. El incremento en los bienes muebles adquiridos se presenta de manera resumida en el cuadro siguiente.

| Bienes Muebles Adquiridos en 2023 | Montos |
|--|------------------|
| Equipo de Computo | 30,102.0 |
| Mobiliario Y Equipo | 14,835.0 |
| Maquinaria, otros equipos y herramientas | 15,703.0 |
| Equipo de Laboratorio | 295,787.0 |
| Total Adquisiciones de Bienes Muebles | 356,427.0 |

Dentro del monto de equipo de cómputo se encuentra un importe de \$23,412.0 pesos que deriva de un donativo por parte de terceros y el importe restante proviene de fuente de financiamiento de Activos a través de los Proyectos Conacyt y otras instituciones por \$333,015.0 pesos, a la fecha de los estados financieros están totalmente pagados.

Conciliación de los Flujos de Efectivo Netos de las Actividades de Operación y la cuenta de Ahorro/Desahorro antes de Rubros Extraordinario al 30 de septiembre de 2023 y de 2022.

| Concepto | 2023 (Pesos) | 2022 (Pesos) |
|--|--------------|--------------|
| Ahorro/Desahorro antes de Rubros Extraordinarios | 23,433,213.0 | 29,649,271.0 |
| Movimientos de partidas (o rubros que no afectan al efectivo) | 0.0 | 0.0 |
| Depreciación | 23,356,675.0 | 26,339,477.0 |
| Amortización | 224,901.0 | 221,724.0 |
| Otros gastos | 0.0 | 32,468.0 |
| Flujos de Efectivo Netos de las Actividades de Operación | (148,362).0 | 5,848,472.0 |

CONCILIACIÓN ENTRE LOS INGRESOS PRESUPUESTARIOS Y CONTABLES, ASÍ COMO LOS EGRESOS PRESUPUESTARIOS Y LOS GASTOS CONTABLES

Conciliación entre los Ingresos Presupuestarios y Contables correspondiente al 30 de septiembre de 2023.

| CENTRO DE INVESTIGACIÓN CIENTÍFICA DE YUCATÁN, A.C. | | |
|--|---|----------------------|
| CONCILIACIÓN ENTRE LOS INGRESOS PRESUPUESTARIOS Y CONTABLES | | |
| CORRESPONDIENTES DEL 01 DE ENERO AL 30 DE SEPTIEMBRE DE 2023 | | |
| (CIFRAS EN PESOS) | | |
| 1.Total de Ingresos Presupuestarios | | 229,028,165.0 |
| 2.Más ingresos contables no presupuestarios | | 0.0 |
| | Incremento por variaciones de inventarios | |
| | Disminución de exceso de estimaciones por pérdida o deterioro | |
| | Disminución del exceso de provisiones | |
| | Otros Ingresos y beneficios varios | |
| | Otros ingresos contables no presupuestarios | |
| 3.Menos ingresos presupuestarios no contables | | 0.0 |
| | Productos de capital | |
| | Aprovechamientos de capital | |
| | Ingresos derivados de financiamientos | |
| | Otros Ingresos presupuestarios no contables | 57,827.0 |
| 4. Total de Ingresos Contables (4=1-2-3) | | 228,970,338.0 |

Conciliación entre los Egresos Presupuestarios y Gastos Contables correspondiente al 30 de septiembre de 2023.

| CENTRO DE INVESTIGACIÓN CIENTÍFICA DE YUCATÁN, A.C. | | |
|--|---|---------------|
| CONCILIACIÓN ENTRE LOS EGRESOS PRESUPUESTARIOS Y CONTABLES | | |
| CORRESPONDIENTES DEL 01 DE ENERO AL 30 DE SEPTIEMBRE DE 2023 | | |
| (CIFRAS EN PESOS) | | |
| 1. Total de egresos (Presupuestarios) | | 206,746,624.0 |
| 2. Menos egresos presupuestarios no contables | | 1,209,996.0 |
| | Bienes Inmuebles | |
| | Bienes Muebles | |
| | Activos intangibles | |
| | Obra pública en bienes propios | |
| | Otros egresos presupuestales no contables | 1,209,996.0 |

CENTRO DE INVESTIGACIÓN CIENTÍFICA DE YUCATÁN, A.C.
 CONCILIACIÓN ENTRE LOS EGRESOS PRESUPUESTARIOS Y CONTABLES
 CORRESPONDIENTES DEL 01 DE ENERO AL 30 DE SEPTIEMBRE DE 2023
 (CIFRAS EN PESOS)

| | | |
|---|---|----------------------|
| 3. Más gastos contables no presupuestales | | 23,582,072.0 |
| | Estimaciones, depreciaciones, deterioros, obsolescencia y amortizaciones | 23,581,575.0 |
| | Provisiones | |
| | Disminución de inventarios | 497.0 |
| | Otros Gastos | |
| | Otros gastos contables no presupuestales | |
| 4. Total de Gasto Contables (4=1-2+3) | | 229,118,700.0 |

NOTAS DE MEMORIA

El Centro a efectos de llevar el control de obligaciones no fondeadas, bienes en comodato y operaciones derivados de proyectos en administración, utiliza las cuentas de orden siguientes con su contra cuenta correspondiente:

| Cuenta de Orden | Nombre |
|-----------------|--|
| 7011 | Obligaciones Laborales pendientes de Fondear |
| 7411 | Demandas Judiciales en proceso de Resolución |
| 7631 | Bienes Bajo Contrato en Comodato |
| 7689 | Bienes de Terceros en Custodia |
| 7900 | Transferencia de Proyectos (Acreedora) |
| 7902 | D.D. Funcionarios y Empleados (Proy. Ext) |
| 7904 | Control de Gastos no Deducibles |
| 7906 | Inventario de Bienes Comercializables |

Así mismo se mantiene de manera informativa la nota de los siguientes conceptos que se incorporaran para su control en cuenta de orden, y por su importancia se revelan en estas notas:

➤ **Pasivos Contingentes**

❖ **Obligaciones Laborales**

Al 30 de septiembre de 2023 el pasivo relativo a las indemnizaciones como el de prima de antigüedad, no fueron registrados por la entidad en los Estados Financieros, tomando como base las disposiciones del párrafo 4 de la NIFGG SP 05 "Obligaciones Laborales", que regula que cuando exista déficit en los resultados de las entidades no existirá obligación para reconocer dichos pasivos, y en caso contrario, dichos efectos podrán reconocerse únicamente hasta por los montos de resultados superavitarios que se obtengan. Debido a que los resultados de los años 2021 y 2022 fueron deficitarios, no se reconocieron los efectos de dichas obligaciones laborales. Estos importes fueron resultado de los cálculos actuariales preparados por un perito independiente y cumple con lo establecido en el "Boletín de Observación Obligatoria para la Valuación Actuarial de Pasivos Contingentes", adoptado por el Colegio Nacional de Actuarios, A.C. y la Asociación Mexicana de Actuarios Consultores, A.C.

Al 30 de septiembre de 2023, no se ha realizado un nuevo cálculo actuarial, por lo que se mantiene el mismo monto relativo a las indemnizaciones y se mantiene su registro en cuentas de orden por un monto de \$32,548,878.0 pesos de los cuales 23,147,883.0 corresponde a remuneraciones al término de la relación laboral y 9,400,995.0 a la prima de antigüedad.

❖ **Juicios**

Al 30 de septiembre están en proceso los siguientes juicios laborales:

| Núm. Consecutivo | Número de expediente | Monto estimado o laudo | Etapa en la que se encuentran |
|------------------|----------------------|------------------------|--|
| 1 | 434/2017 | 3,607,711.0 | Actualmente se encuentra en la etapa de desahogo de pruebas. |
| 2 | 653/2019 | 610,900.0 | Actualmente se encuentra en la etapa de Audiencia de ofrecimiento y admisión de pruebas, con reprogramación para enero 2024. |
| 3 | 190/2020 | 2,425,149.0 | Actualmente se encuentra en la etapa de audiencia de CONCILIACIÓN, DEMANDA Y EXCEPCIONES. |
| 4 | 191/2020 | 2,196,829.0 | Actualmente se encuentra en la etapa de audiencia de CONCILIACIÓN, DEMANDA Y EXCEPCIONES. |
| 5 | 192/2020 | 2,283,095.0 | Actualmente se encuentra en la etapa de audiencia de CONCILIACIÓN, DEMANDA Y EXCEPCIONES. |
| 6 | 193/2020 | 2,635,347.0 | Actualmente se encuentra en la etapa de audiencia de CONCILIACIÓN, DEMANDA Y EXCEPCIONES. |
| 7 | 480/2021 | 788,346.0 | Actualmente se encuentra en la etapa de audiencia de CONCILIACIÓN, DEMANDA Y EXCEPCIONES cuantificación del asunto. |
| 8 | 1253/2021 | 457,677.0 | Actualmente se encuentra en la etapa de audiencia de CONCILIACIÓN, DEMANDA Y EXCEPCIONES cuantificación del asunto |
| 9 | 47/2022 | 930,328.0 | Actualmente se encuentra en la etapa de audiencia de CONCILIACIÓN, DEMANDA Y EXCEPCIONES cuantificación del asunto. |

| Núm. Consecutivo | Número de expediente | Monto estimado o laudo | Etapa en la que se encuentran |
|---------------------------|----------------------|------------------------|--|
| 10 | 204/2023 | 171,600.0 | |
| 11 | 160/2023 | 251,683.0 | Actualmente se encuentra en la etapa de audiencia de CONCILIACIÓN, DEMANDA Y EXCEPCIONES, cuantificación del asunto. |
| Importe Total Neto | | 16,358,665.0 | |

/Fuente: Asesor jurídico del Centro

Las últimas acciones a cada Juicio se citan a continuación:

- 434/2017 se encuentra en proceso para el desahogo de pruebas.
- 653/2019 La audiencia de ofrecimiento y admisión de pruebas se programa para fecha 03 de octubre de 2023.
- 190/2020 Se tiene laudo Absolutorio para el CICY.
- 191/2020 Se tiene laudo Absolutorio para el CICY.
- 192/2020 Se tiene laudo Absolutorio para el CICY.
- 193/2020 Se tiene laudo Absolutorio para el CICY.
- 480/2021 se encuentra en cierre de instrucción para pasarlo a proyecto de Laudo.
- 1253/2021 Se tuvo audiencia de fecha 20 de agosto de 2023 en la que se desahogó el Ofrecimiento y Desahogo de pruebas, dando fecha para escuchar la resolución de las pruebas aceptadas con fecha 20 de octubre de 2023.
- 47/2022 No fue posible desahogar las pruebas Confesionales, se estableció nueva fecha para el desahogo de las pruebas quedando los días 12 de diciembre de 2023 a las 11:00 hrs y a las 11:30.
- 160/2023 se celebró convenio de pago futuro para finiquitar el asunto citado dando fecha para el pago el día 02 de octubre de 2023 o las 13:30 hrs.
- 204/2023 Se dio contestación al juicio especial de designación de beneficiario con fecha 15 de septiembre de 2023.

En suma, la contingencia laboral total al 30 de septiembre de 2023 asciende a la cantidad de \$16,358,665.0 pesos.

La cuantificación se hizo con base en las prestaciones económicas reclamadas en las demandas y no en la probabilidad de logro de las mismas, ya que la probabilidad de que dichas prestaciones se condenen es moderada, tomando en cuenta que se ofrecen las pruebas necesarias para acreditar que la terminación de la relación de trabajo fue voluntaria y mediante un convenio suscrito ante la propia Junta Especial número 21 de la Junta Federal de Conciliación en algunos de los casos.

➤ **Cuentas de Orden Presupuestarias**

Representa el importe de las operaciones presupuestarias que afectan la Ley de Ingresos teniendo por finalidad registrar los rubros que componen las operaciones de ingresos del ejercicio y el Presupuesto de Egresos en el que se registra, a partir del Presupuesto de Egresos mediante los rubros que lo componen, las operaciones presupuestarias del ejercicio.

Las cuentas de Orden Presupuestales utilizadas por la entidad son las siguientes cuyos Montos al cierre de septiembre de 2023 son los siguientes:

| Cuenta de Orden | Nombre | Monto con corte a septiembre 2023 |
|-----------------|--|-----------------------------------|
| 8111 | Presupuesto de Ingresos Aprobado | 354,945,082.0 |
| 8121 | Presupuesto de Ingresos Por Ejecutar | 125,916,917.0 |
| 8131 | Modificaciones al Presupuesto de Ingresos Aprobado | 6,173,618.0 |
| 8141 | Presupuesto de Ingresos Devengado | 229,028,165.0 |
| 8151 | Presupuesto de Ingresos Recaudado | 228,865,986.0 |
| 8211 | Presupuesto de Egresos Aprobado | 354,945,082.0 |
| 8221 | Presupuesto de Egresos por Ejercer | 132,790,625.0 |
| 8231 | Modificaciones al Presupuesto de Egresos Aprobado | 6,173,618.0 |
| 8241 | Presupuesto de Egresos Comprometido | 222,154,457.0 |
| 8251 | Presupuesto de Egresos Devengado | 206,465,468.0 |
| 8261 | Presupuesto de Egresos Ejercido | 206,465,468.0 |
| 8271 | Presupuesto de Egresos Pagado | 203,056,354.0 |

En los importes no se considera lo correspondiente a operaciones ajenas, al no formar parte del presupuesto aprobado modificado.

NOTAS DE GESTIÓN ADMINISTRATIVA

➤ Introducción

Los Estados Financieros del Centro, proveen de información financiera a los principales usuarios de la misma, al Congreso y a los ciudadanos.

El Objetivo del presente documento es la revelación del contexto y de los aspectos económicos - financieros más relevantes que influyeron en las decisiones del período y que fueron considerados en la elaboración de los estados financieros para la mayor comprensión de los mismos y sus particularidades.

De esta manera, se informa y explica la respuesta del gobierno a las condiciones relacionadas con la información financiera del período.

➤ Panorama Económico y Financiero

El centro se ha apegado a las disposiciones de racionalidad y austeridad y transparencia del gasto emitidas por el Gobierno Federal, ha realizado adecuaciones presupuestales principalmente para cubrir políticas salariales, servicios básicos y de acuerdo con las necesidades de ejercicio del gasto para el cumplimiento de las metas institucionales.

En cuanto a la captación de recursos propios el panorama económico y la disminución de proyectos de apoyo a la Industria, ha generado un impacto negativo a la meta de captación al tercer trimestre, alcanzando el 15.46% de la misma.

➤ Autorización e Historia

En la Ciudad de Mérida, Yucatán en el año 1979 se constituyó el Centro de Investigación Científica de Yucatán, A. C. (la Entidad CICY), cuyo fin común no tendrá carácter preponderantemente económico. La entidad forma parte del sistema de Centros Públicos coordinados por el Consejo Nacional de Ciencia y Tecnología (CONACYT).

Son asociados del CICY, de los cuales el 100% corresponden a la Administración Pública Federal:

- ❖ Gobierno Federal, representado por el Consejo Nacional de Ciencia Tecnología (CONACYT).
- ❖ Secretaría de Educación Pública.
- ❖ Secretaría de Agricultura, Ganadería, Desarrollo Rural, Pesca y Alimentación.
- ❖ Gobierno del Estado de Quintana Roo.
- ❖ Gobierno del Estado de Yucatán.
- ❖ Universidad Nacional Autónoma de México.
- ❖ Centro de Investigación y de Estudios Avanzados del Instituto Politécnico Nacional.

El 12 de julio del 2004, se aprobó la creación de la Unidad CICY en la ciudad de Cancún, Quintana Roo y la incorporación del Gobierno del Estado de Quintana Roo como miembro de la Asamblea General de Asociados y del Consejo Directivo del CICY. Dicha unidad inició operaciones en el 2005.

➤ Organización y Objeto Social

El objeto social de la Entidad es:

- ❖ Realizar actividades de investigación básica y aplicada en el área de biología, materiales y disciplinas afines y en su caso elaborar los estudios socioeconómicos que las fundamenten, orientadas hacia la solución de problemas nacionales, regionales y locales.
- ❖ Formular, ejecutar e impartir programas para estudios de tipo superior, a nivel licenciatura, maestría, doctorado y estancias posdoctorales, así como cursos de actualización y especialización de personal y de posgrado en el campo del conocimiento de la Entidad.
- ❖ Orientar la investigación científica y desarrollo e innovación tecnológica a la modernización del sector productivo y promover y gestionar ante las organizaciones públicas, sociales y privadas, la transferencia del conocimiento, en términos de lo que para el efecto establezca la normatividad aplicable.
- ❖ Colaborar con las autoridades competentes en actividades de promoción de la metrología, el establecimiento de normas de calidad y la certificación en apego a la Ley en la materia.
- ❖ Difundir y publicar información técnica y científica sobre los avances que registre en su especialidad, así como de los resultados de las investigaciones y trabajos que realice.
- ❖ Contribuir con el Sistema Nacional de Ciencia y Tecnología, en congruencia con el Programa Sectorial y la Red Nacional de Grupos y Centros de Investigación, y asociar el trabajo científico y tecnológico y la formación de personal altamente capacitado con la atención de las necesidades del sector productivo y la sociedad mexicana.
- ❖ Realizar labores de vinculación con los sectores público, social y privado.

Su actividad principal es la Investigación y la formación de recursos humanos, está reconocido como un Centro Público, coordinado por CONACYT.

El ejercicio fiscal de la Entidad está conforme el año calendario y para sus actividades recibe subsidio de la Federación.

Es una paraestatal constituida como Asociación Civil sin fines de lucro.

Para efectos fiscales se ubica en la fracción XI del artículo 79 del Título III del Régimen de las Personas Morales con Fines no Lucrativos de la Ley de Impuesto sobre la Renta; en consecuencia, no es sujeta del Impuesto Sobre la Renta (ISR), mientras no existan distribuciones a sus asociados y se observen los requisitos de deducibilidad de los gastos. Está sujeta a las obligaciones que como retenedor debe cumplir como responsable solidario, incluyendo el Impuesto al Valor Agregado (IVA) pagado, el cual no es reembolsable por lo que se reconoce como gasto o es capitalizado en adquisiciones de activos fijos.

Su estructura organizacional autorizada es la siguiente:

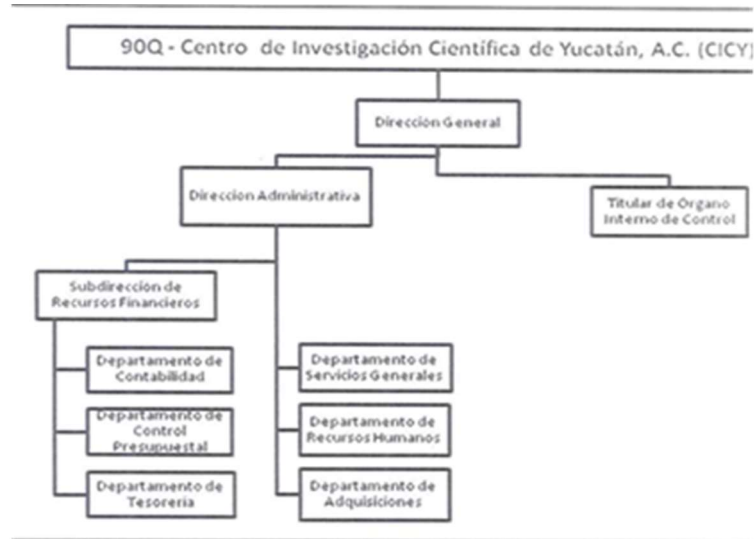

Esta estructura tiene pendiente su actualización, considerando las acciones llevadas a cabo en atención a las disposiciones del Memorándum fechado el 3 de mayo de 2019, que derivo en la cancelación de dos plazas de mando medio, considerando un total de 8 plazas de mando medio y superior al cierre del 31 de diciembre de 2022, dicha actualización deberá ser aprobada en la segunda sesión de órgano de gobierno a celebrarse en el mes de octubre de 2023.

Las relaciones laborales con su personal se rigen por el apartado "A" del artículo 123 Constitucional y la Ley Federal del Trabajo.

El Centro fue fideicomitente y fideicomisario del Fondo de Investigación Científica y Desarrollo Tecnológico de CICY, A.C. y a la fecha de los presentes estados financieros tiene una inversión de \$ 0.0.

➤ **Bases para la Preparación de Estados Financieros**

El 31 de diciembre de 2008 se publicó en el Diario Oficial de la Federación (DOF) la Ley General de Contabilidad Gubernamental (LGCG), que entró en vigor el 1° de enero de 2009. Dicha Ley tiene observancia obligatoria para los poderes Ejecutivo, Legislativo y Judicial de la Federación, los Estados y el Distrito Federal; los ayuntamientos de los municipios; los órganos político-administrativos de las demarcaciones territoriales del Distrito Federal; las entidades de la administración pública paraestatal, ya sean federales, estatales o municipales y los órganos autónomos federales y estatales.

La Ley tiene como objeto establecer los criterios generales que rigen la contabilidad gubernamental y la emisión de la información financiera de los entes públicos, con la finalidad de lograr la armonización contable a nivel nacional, para lo cual fue creado el Consejo Nacional de Armonización Contable (CONAC) como órgano de coordinación para la armonización de la contabilidad gubernamental, el cual tiene por objeto la emisión de las normas contables y las disposiciones presupuestales que se aplican para la generación de información financiera y presupuestal que emitan los entes públicos.

A partir del 2009 el CONAC emitió diversas disposiciones regulatorias en materia de contabilidad gubernamental y de presupuestos, en las cuales se ha dado cumplimiento a cada una de éstas.

Al 30 de septiembre de 2023, los estados financieros adjuntos han sido preparados de acuerdo a la Ley General de Contabilidad Gubernamental, en estricto apego a los Postulados Básicos de Contabilidad Gubernamental, al Manual de Contabilidad Gubernamental para el Sector Paraestatal Federal, así como con la normatividad financiera y presupuestal emitida por las Secretarías de Hacienda y Crédito Público y de la Función Pública, ciertas prácticas contables se utilizan de manera supletoria con las Normas de Información Financiera (NIF) emitidas por el Consejo Mexicano para la Investigación y Desarrollo de Normas de Información Financiera, A.C. (CINIF).

En este proceso de preparación de estados financieros, de conformidad con las bases antes mencionadas, se efectúan estimaciones y suposiciones que afectan los importes registrados de activos, pasivos, así como la revelación de activos, pasivos de contingencia, compromisos, eventos posteriores, operaciones ordinarias y no ordinarias, entre otras operaciones, así como los importes registrados de ingresos y gastos, sobre bases devengadas identificadas durante los años que terminaron en la fecha de los estados financieros. Asimismo, se consideran los eventos importantes ocurridos hasta la fecha en que los estados financieros se autorizan para su emisión.

Los rubros importantes que están sujetos a estas bases y estimaciones son:

- ❖ Inversiones y moneda extranjera
- ❖ Valores en administración restringida
- ❖ Cuentas por cobrar de cobro dudoso
- ❖ Inventarios de lento movimiento u obsolescencia, depreciación y amortización
- ❖ Intangibles
- ❖ Demerito, obsolescencia tecnológica o de moda
- ❖ Beneficios laborales
- ❖ Contingencia y compromisos
- ❖ Ingresos propios autogenerados
- ❖ Ingresos fiscales
- ❖ Proyectos en administración

El propósito de estas estimaciones es determinar un valor razonable a la fecha del balance, pero no implica que los resultados de este proceso de suposiciones coincidan con la realidad que se produce posteriormente, por lo tanto, este proceso de evaluación y ajuste es permanente.

➤ **Política de Contabilidad Significativas**

Atendiendo a la Norma Internacional de Contabilidad del Sector Público (NIC 10-Información Financiera en Economías Hiperinflacionarias), y a que a la letra dice "se deberá actualizar el patrimonio cuando el índice nacional de precios al consumidor acumulada durante un período de tres años sea igual o superior al 100%".

Las cifras que se presentan en los estados financieros reconocieron los efectos de la inflación hasta el cierre del ejercicio social de 2007 de conformidad con la normatividad gubernamental para el reconocimiento de dichos efectos. A partir de 2008 se suspendió el reconocimiento de los efectos de la inflación, de conformidad con lo regulado en dicha norma, debido a que la Entidad opera en un entorno no inflacionario; sin embargo, debe continuar depreciando la parte actualizada de los activos fijos. La inflación acumulada de los tres años anteriores es menor del 100%. La inflación de enero a diciembre del 2022, 2021 y 2020 fue del 7.82, 7.36 y 3.15%, respectivamente.

En cuanto a los bienes inmuebles, su valor esta actualizado de conformidad con artículo 27 de la Ley General de Contabilidad Gubernamental, determinado por el Instituto de Administración y Avalúos de Bienes Nacionales o su valor catastral, en caso que este último sea superior al último avalúo realizado.

La entidad realiza de manera esporádica algunas adquisiciones de materiales para laboratorio en el extranjero, por lo que por lo general no impacta en la información financiera.

El Inventario de consumibles se valúa a costo promedio.

Los beneficios otorgados a los empleados y la forma de registro son como sigue:

Beneficios directos (sueldos, tiempo extra, vacaciones, días festivos y permisos de ausencia con goce de sueldo, etc.) se reconocen en los resultados conforme se devengan y sus pasivos se expresan a su valor nominal, por ser de corto plazo.

Los beneficios futuros acumulados por terminación de la relación laboral (indemnizaciones legales por despido, bonos, compensaciones especiales o separación voluntaria, etc.), son registrados a gastos al momento de su pago.

Tanto el pasivo relativo a las indemnizaciones como el de prima de antigüedad no fueron registrados por la Entidad en los estados financieros adjuntos, tomando como base las disposiciones establecidas en la NIFGG SP 05 "Obligaciones Laborales", que regula que cuando existan déficits en los resultados de la entidades no existirá obligación para reconocer dichos pasivos, y en caso contrario, dichos efectos podrán reconocerse únicamente hasta por los montos de resultados superavitarios que se obtengan. Para efectos de información se registran en cuentas de orden y reporta el detalle en la nota específica de pasivos contingentes.

➤ **Posición en Moneda Extranjera y Protección por Riesgo Cambiario**

Las operaciones en moneda extranjera se registran al tipo de cambio en vigor a la fecha en que se realizan. La entidad no maneja cuentas bancarias en moneda extranjera y no se tienen algún tipo de activos o pasivos en moneda extranjera al cierre del período. Los pasivos al 31 de diciembre de cada año, de existir en moneda extranjera, se registran al último tipo de cambio del ejercicio.

➤ **Reporte Analítico del Activo**

❖ **Activos y sus depreciaciones**

Se registran al costo de adquisición y actualizados por inflación hasta 2007. Los activos se registran al costo de adquisición o de construcción según sea la forma de adquisición. La depreciación y amortización se calculan conforme al método de línea recta, con base en la vida útil de los activos, aplicando las siguientes tasas:

| Concepto | Porcentaje |
|-----------------------------------|------------|
| Edificios | 5.0% |
| Mobiliario y equipo de oficina | 10.0% |
| Maquinaria, equipo e instrumentos | 10.0% |
| Equipo de laboratorio | 10.0% |
| Equipo de computo | 30.0% |
| Equipo de transporte | 25.0% |
| Equipo de telecomunicaciones | 10.0% |
| Equipo de seguridad | 10.0% |
| Gastos de instalación | 5.0% |

Hasta el 31 de diciembre de 2007 los activos y la depreciación fueron actualizados aplicando factores derivados del Índice Nacional de Precios al Consumidor (INPC), de conformidad con lo indicado en el inciso a anterior.

Con fecha 14 de septiembre de 2015, la Entidad recibió el usufructo de un predio ubicado en el Estado de Guerrero con la finalidad de llevar a cabo la construcción y edificación de un proyecto acorde a sus necesidades a fin de ejecutar planes y programas para poner en marcha sus actividades de investigación y docencia.

➤ **Explicación de las principales Variaciones de Activo.**

| Concepto | Saldo Inicial | Saldo Final | Variación del Periodo |
|---------------------------------------|---------------|---------------|-----------------------|
| ACTIVO | | | |
| Inversiones Financieras a Largo Plazo | 8,000.0 | 8,000.0 | 0.0 |
| Bienes Muebles | 480,381,166.0 | 480,713,540.0 | 332,374.0 |

En cuanto al Patrimonio del Centro se tiene un incremento de bienes muebles, como consecuencia de que en el ejercicio se realizaron adquisiciones a título del mismo con recursos de Fondos de Proyectos con Recursos de CONACYT.

➤ **Reporte de la Recaudación**

El Centro en su carácter de entidad paraestatal, no es una entidad recaudadora, por lo que no tiene información a reportar en este apartado.

➤ **Información sobre la Deuda y Reporte Analítico de la Deuda**

El Centro realiza sus operaciones a través del Subsidio del Gobierno Federal y la generación de recursos propios y no cuenta con Deuda Pública o Externa, por lo que no presenta el analítico de la deuda con respecto al PIB.

➤ **Calificaciones Otorgadas**

Debido a la naturaleza de la entidad, no se tienen operaciones crediticias, por lo que no se tiene información a reportar sobre Calificación Crediticia.

➤ **Proceso de Mejora**

❖ **Control Interno**

El Centro se apega a los Manuales de Aplicación General, ha realizado la actualización de las Políticas, Bases y Lineamientos en Materia de Adquisiciones, Arrendamientos y Servicio y para todas sus operaciones cuenta con un sistema GRP, que enlaza las operaciones con su registro contable y presupuestal, generando información confiable de manera eficiente y eficaz, que facilita el ambiente de Control Interno.

Así mismo de manera anual establece el programa de Trabajo de Control Interno y Administración de Riesgos, incorporando aquellas actividades nuevas y necesarias para los objetivos del Centro y que requieren ser documentadas, formalizadas y dadas a conocer para su aplicación.

Al 30 de junio de 2023 se han presentado los informes de cierre del ejercicio anterior y se están ejecutando las acciones para dar atención a los dos programas a ejecutar en el periodo, fortaleciendo de esta manera el Control Interno Institucional y la disminución del impacto en los riesgos identificados.

❖ **Medidas de Desempeño financiero, metas y Alcance.**

En cuanto a las medidas de desempeño financiero, metas y alcance, el Centro se apega al Sistema de Evaluación del Desempeño (SED), y sus resultados se evalúan en las sesiones del Consejo de Administración.

➤ **Informes por Segmentos**

No se tiene información a reportar en este apartado, por la naturaleza de la Entidad.

➤ **Eventos Posteriores al Cierre**

El Centro no presenta características que requiera revelar la información financiera de manera segmentada.

Así mismo no se han identificado eventos posteriores al cierre de los presentes estados financieros que se requiera su revelación.

➤ **Partes Relacionadas**

No existen partes relacionadas que pudieran ejercer influencia significativa sobre la toma de decisiones financieras y operativas.

➤ **Responsabilidad sobre la Presentación Razonable de la Información Contable**

Bajo protesta de decir verdad declaramos que los Estados Financieros y sus notas son razonablemente correctos y son responsabilidad del emisor.

Estas notas son parte integrante de los estados financieros del Centro de Investigación Científica de Yucatán, A. C., al 30 de septiembre de 2023 y al 30 de septiembre de 2022.



Autorizó Dr. Pedro Iván González Chí

Director general



Elaboró M.A. Lesvia del Carmen Chalé Novelo

Directora administrativa