

Situación y dinámica de la economía

José Francisco Sarmiento Franco

Como parte del marco general de referencia para la adecuada comprensión del estado de la biodiversidad en Yucatán se requiere el conocimiento de la situación y dinámica de la economía de la entidad, ya que ésta se desarrolla sobre la base de los recursos naturales existentes, entre los que se encuentran los recursos bióticos. En este sentido, el presente trabajo tiene como objetivo realizar un breve análisis del desempeño económico del estado en el período comprendido entre 1993 y 2004¹. Fundamentalmente son dos los aspectos que aquí se abordan, los cuales pueden traducirse en dos preguntas: 1) ¿Cómo está conformada la economía de Yucatán en términos sectoriales?; y 2) ¿Cuál ha sido su evolución en los últimos años? Cabe subrayar que ésta es sólo una primera aproximación al análisis de una realidad compleja -como lo es la estructura y desenvolvimiento del proceso económico de Yucatán-, de manera que conclusiones más precisas requerirían una investigación más acuciosa.

El desempeño económico global de Yucatán

Con relación a la estructura económica de Yucatán, los datos de 2004 revelan que el sector agropecuario representa el 6% del Producto Interno Bruto (PIB) estatal; el sector industrial abarca el 22.3%; y al sector servicios le corresponde el restante 71.59% (Figura 1). Al comparar estos datos con los correspondientes al año 1993, cuando el sector primario representó el 7.8% del PIB estatal, el sector industrial 20.3% y el sector servicios el restante 71.9%, podemos apreciar una cierta variación en la participación de los sectores en la estructura productiva: el sector primario disminuyó, mientras que el sector secundario creció un poco y el terciario permaneció prácticamente estable. Entonces, se puede decir que la economía de Yucatán descansa fundamentalmente en el sector servicios, por cuanto abarca más de dos tercios de la producción del estado y registra poca variación en la estructura económica en el período de referencia.

Figura 1. Estructura económica de Yucatán en 2004.

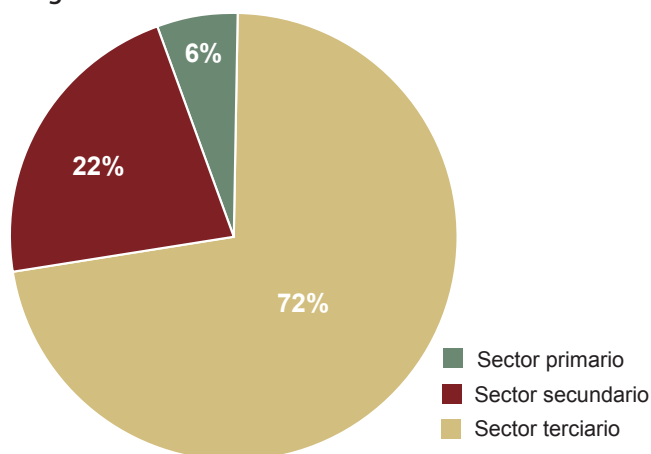

Al analizar la dinámica de la actividad económica global del estado durante el período 1993-2004, se aprecia un crecimiento que va de 15 029 millones de pesos (mdp) en el primer año a 22 028 mdp en el último año, a precios de 1993. Esto representa una Tasa Promedio de Crecimiento Anual (TPCA) de 3.6%, la cual indica un crecimiento económico bajo, aunque superior al promedio nacional que fue de 2.79% en ese periodo.

Figura 2. Crecimiento de la economía de Yucatán, 1994-2004 (%).

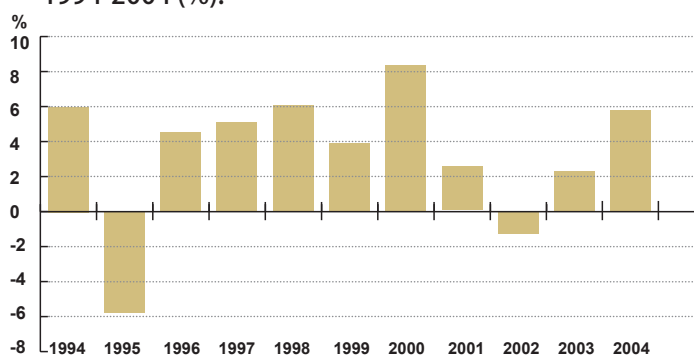

Sin embargo, al analizar las cifras con cierto detalle se nota claramente que a partir del año 2000, en el que la TPCA fue de 8.48%, los siguientes tres años muestran una caída drástica; y en 2004 se registra una recuperación con una tasa de 5.97%. Así, el promedio anual de crecimiento del PIB para los años 2001-2004 fue de sólo 2.65%, el cual está muy por debajo del citado 3.6% de crecimiento anual para todo el período de referencia. Lo anterior significa que el crecimiento de la economía de Yucatán en el período revisado, además de ser bajo, registra una tendencia decreciente (Figura 2).

A continuación se analizan los datos para cada uno de los tres sectores que han determinado en mayor medida el desempeño de la economía del estado.

Sector agropecuario

El sector agropecuario ha pasado de una situación económica tradicionalmente mala a otra peor en los últimos años. Entre los años 1993 y 2004 su participación en el PIB total del estado bajó de 7.84% a 6.01%, con un promedio de 6.37%; y en su dinámica de crecimiento registró una TPCA de 1.23%, muy por debajo de la correspondiente al total de la economía estatal que fue de 3.6%. El muy bajo crecimiento económico del sector agropecuario en los últimos años muestra claramente que las políticas económicas para el campo yucateco han sido bastante ineficaces.

¹ La información estadística base de esta investigación, fue tomada de los Anuarios Estadísticos de Yucatán de los años 2000, 2005 y 2007 (INEGI, 2000; 2005a; 2007).

Sector industrial

El desempeño económico del sector industrial en el período de referencia ha sido mejor que el de la economía estatal y que el de los otros dos sectores. El PIB del sector industrial pasó de 3045 mdp en 1993 a 4932 mdp en 2004, a precios de 1993; mientras que la TPCA del período fue de 4.78%, muy por arriba de la media del PIB estatal de 3.6%. No obstante, cabe aclarar que la TPCA del sector industrial ha estado disminuyendo sensiblemente, ya que en 1994 fue de 10.2%, en tanto que en 2004 fue de -1.1%. Este dato llama la atención porque la baja significativa y sostenida en el crecimiento del sector se observa a partir del año 1999, y particularmente en los últimos 4 años. Por ello, cuando se analiza el período sólo de 2001 a 2004 la TPCA del sector es de sólo 0.26%, la cual es bastante inferior al promedio para todo el período analizado.

Por otro lado, la contribución del producto industrial al total del estado ha crecido ligeramente al pasar de 20.26% en 1993 a 22.39% en 2004, con un promedio en el período de 22.41%. Asimismo, al revisar la composición del producto industrial se aprecia que de las 4 divisiones que lo integran (minería, manufacturas, construcción, electricidad y gas y agua), la más importante resultó ser el subsector manufacturero, pues representó el 60.82% de todo el sector industrial y el 13.61% del PIB estatal en 2004. Esta participación tuvo poca variación en el período, ya que en 1993 las manufacturas representaron 60.15% de todo el producto industrial y 12.2% del PIB estatal; cifras cercanas a las de 2004. Al ser las manufacturas el subsector más importante conviene revisar los datos de su dinámica. El PIB de las manufacturas pasó de un valor de 1832 mdp en 1993 a 3000 mdp en 2004, a precios de 1993, lo cual representa una TPCA de 4.73% en ese período. Este valor es muy similar a la TPCA de todo el sector industrial (4.78%). Cabe agregar que al igual que en el sector industrial en su conjunto, en las manufacturas se observa una tendencia decreciente de la TPCA, ya que en el año de 1994 fue de 9.22%, mientras que para 2004 descendió a 3.38%. El promedio de crecimiento de los últimos cuatro años fue de apenas 1.18%, el cual es muy bajo y cerca de 4 veces menor al promedio de todo el período considerado.

Estos datos sugieren que el comportamiento de la industria manufacturera está determinando en gran medida el desempeño de todo el sector industrial del estado. Lo antes expuesto refleja la existencia de múltiples problemas de tipo tecnológico, organización, financiamiento, etc., que muestran la ineficacia de la política industrial aplicada en los últimos años, o bien, su inexistencia.

Sector servicios

Al analizar los datos económicos del sector servicios destaca en primer lugar su gran contribución al PIB estatal, ya que para el período revisado (1993-2004) representó el 71.08% en promedio; y también en este indicador se aprecia poca variación, considerando que en 1993 tuvo una participación de 71.88% y en 2004 bajó ligeramente a 71.59%. Estos datos confirman la percepción de que la economía de Yucatán es fundamentalmente de servicios.

En segundo lugar, con respecto a la dinámica del sector, la TPCA fue de 3.55% en el período, esto es, ligeramente inferior al promedio de toda la economía del estado (3.6%). Aquí igualmente se percibe, como en otros sectores y en la economía en general, una tendencia a la baja en el ritmo de crecimiento, pues en 1994 la TPCA fue de 5.95% y en 2003 de sólo 1.38%; aunque para 2004 registra una recuperación alcanzando un valor de 7.68%. Esta desaceleración en el crecimiento del sector servicios se nota particularmente en los años de 2001 a 2003, cuando la TPCA fue de sólo 2.01%, por debajo de la media para todo el período.

Finalmente, con respecto a su estructura, se observa que las ramas más importantes del sector en el período analizado fueron: comercio, restaurantes y hoteles, con un promedio de 21.44% del PIB estatal; y servicios comunales, sociales y personales, con 21.94% en promedio. Estas dos ramas representaron juntas el 58.24% del valor total del sector en 2004.

Entonces, por un lado, el gran peso específico de este sector dentro de la economía estatal registró poca variación en el período analizado y, por el otro, su crecimiento presenta una tendencia a la baja, más notable en los últimos años revisados.



El sector servicios es clave en la economía estatal. (Foto: M. Castilla)

Asimismo, la información sugiere que el comportamiento global de la economía de Yucatán estuvo determinado en gran medida por el desempeño del sector servicios.

Conclusiones

De lo antes expuesto destacamos que la terciarización de la estructura económica, que se inscribe en una tendencia de largo plazo, es un fenómeno que surge como respuesta a la declinación de la actividad henequenera observada desde la década de los sesenta, y también a la incapacidad de la política pública de reestructurar e impulsar los sectores primario y secundario fuertemente afectados por dicha declinación (Canto, 2001). En los países industrializados, el proceso de terciarización emerge como respuesta al importante desarrollo experimentado por la industria y el sector agropecuario, mientras que en el caso de Yucatán lo hace como alternativa a la crisis existente, tanto en la actividad agropecuaria y pesquera como en la industrial. Esto tiene importantes implicaciones que es pertinente analizar. Por un lado, tenemos que dentro de la relevante rama del comercio, restaurantes y hoteles que contribuye con una quinta parte del PIB estatal, la actividad turística es fundamental como lo muestra el hecho de que entre 1999 y 2006 el número de establecimientos de hospedaje creció a una TPCA de 6.4%, casi el doble de la correspondiente a la economía estatal; por otro lado, sin embargo, es preocupante que la actividad turística en Yucatán se haya desarrollado generando, en muchos casos, efectos negativos en los ecosistemas y el correspondiente deterioro de los recursos naturales, incluyendo la flora y la fauna.

Aquí es importante señalar que la falta de atención y de alternativas adecuadas frente al bajo desempeño de la economía en su conjunto y especialmente frente a la crisis del sector primario, es un factor que contribuye a agudizar la grave problemática social y ecológica que experimenta el desarrollo de Yucatán.

Finalmente, se puede concluir que la situación precaria de la economía refleja la ineficacia de las políticas económicas, tanto federales como estatales, para construir una estrategia de desarrollo que permita reactivarla en la dirección de un crecimiento sostenido y sostenible, y que a su vez se traduzca en un mejoramiento palpable y significativo del bienestar de la población yucateca en condiciones de conservación de los recursos naturales.